Herning Kommune

Til interessenter

Miljø og Klima
Torvet 5
7400 Herning
Tlf: 9628 2828

www.herning.dk

Sagsnummer:
01.13.23-P19-14-26

Kontaktperson:
Tabita Malmgren Asmild
Naturmedarbejder
miktma@herning.dk

Dato: 24-11-2026

Tilladelse til skovrejsning i negativt skovrejsningsområde, samt VVM-screeningsafgørelse

Ansøgning

Herning Kommune har modtaget ansøgning om tilladelse til at etablere skov på matrikel nr. 1lh, Skåphus, Ilskov, ved adressen Gedhusvej 17, 7451 Sunds. Det oprindeligt ansøgte projektområde udgør ca. 1,06 ha. Efter projekttilpasninger friholdes ca. 0,20 ha for tilplantning, og det godkendte skovrejsningsareal udgør dermed ca. 0,86 ha.

En del af projektarealet er i kommuneplan 2025-2032 udpeget til skovrejsning uønsket, mens resten af arealet er neutralt skovrejsningsområde.

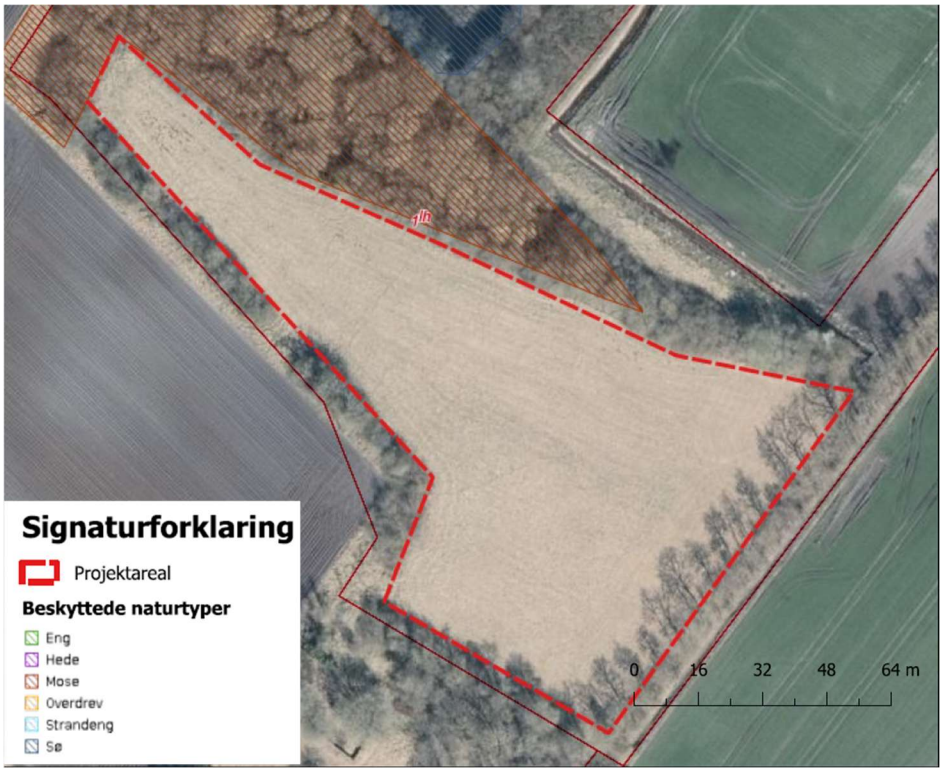

Figur 1; Skovkort fra ansøgningen.

Herning Kommune behandler og gemmer alle dokumenter i alle sager elektronisk. Hvis du vil se de oplysninger, vi har registreret om dig, så kontakt sagsbehandleren af denne sag, som vil hjælpe dig videre. Du kan også læse mere om dine rettigheder på www.datatilsynet.dk

Skovrejsning bidrager til at reducere CO_2-udledninger ved at binde kulstof, beskytte grundvandet og forbedre vandmiljøet.

Samtidig skaber den ny skov levesteder for arter, styrker biodiversiteten og giver rekreative muligheder.

Skovrejsningen sker med en træartssammensætning, der følger skovlovens krav om etablering af en sund og robust skov. Der plantes udelukkende hjemmehørende løvtræarter. Hovedtræarterne vil blive eg og bøg, med indblanding af fuglekirsebær, lind og avnbøg.
Der vil i bevoksningen blive etableret enkelte skovspor.

Inden plantningen foretages en skånsom jordbearbejdning med pløjning og harvning.

Området indhegnes midlertidigt med et vildthegn for at beskytte mod hjortevildt, indtil træerne når over bidehøjde.

Vedligeholdelsen sker gennem manuel renholdelse de første år.

Projektet planlægges gennemført i 2027, afhængigt af tilsagn.

Hvad siger bekendtgørelsen?

Ifølge bekendtgørelse om jordressourcens anvendelse til dyrkning og natur[1] må der ikke foretages skovtilplantning i områder, hvor skovtilplantning er uønsket ifølge en endeligt vedtaget kommuneplan. Dog kan kommunen, hvor særlige forhold taler for det, meddele tilladelse til skovtilplantning jf. §7 stk. 2.

I områder, der i kommuneplanen er udpeget som skovrejsning ønskede eller neutrale, kræver skovtilplantning godkendelse i henhold til bekendtgørelsens § 6.

Tilladelse til skovrejsning

Med baggrund i § 7, stk. 2 gives hermed tilladelse til skovrejsning på de arealer angivet i figur 2. Det tillades skovrejsning på ca. 0,86 ha.

[1] Bekendtgørelse 2023-01-19 nr. 60 om jordressourcens anvendelse til dyrkning og natur

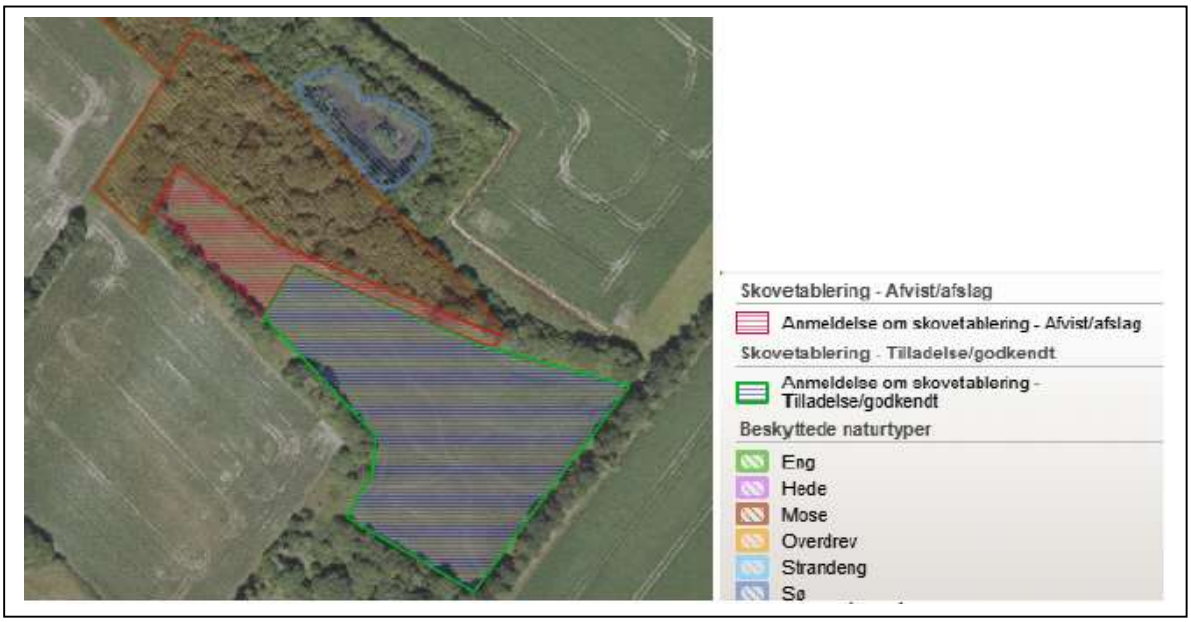

Figur 2: Kortbilag angiver, hvor der efter konkret vurdering tillades skovrejsning med vilkår. Blå skravering angiver hvor skovrejsning er tilladt.

Tilladelsen gives på følgende vilkår:

- At skovrejsningen etableres som angivet på figur 2
- At de arealer, hvor skovetablering ikke tillades, friholdes for tilplantning og holdes lysåbne.
- At der alene anvendes hjemmehørende træ – og buskarter.
- At der holdes en afstand på mindst 1 meter fra det nedgravede elkabel i den sydøstlige del af projektområdet.

Bemærk at tilladelsen bortfalder, hvis den ikke er udnyttet inden 5 år efter, at den er meddelt.

Den resterende del af skovrejsningen, som ligger i **skovrejsning neutralt område**, godkendes i henhold til § 6 i jordressourcebekendtgørelsen.

Redegørelse og begrundelse for afgørelse

Forud for afgørelsen er der foretaget en grundig vurdering af arealets restriktioner og forhold, som har betydning for skovrejsningsprojektet.

<u>Skovrejsningsudpegning i kommuneplanen</u>

En del af det ansøgte areal er beliggende i et område, der i kommuneplanen er udpeget som negativt skovrejsningsområde. Udpegningen skyldes, at denne del af arealet ligger inden for 30 meter af en beskyttet mose. Ved vurderingen af skovrejsningen skal der derfor tages hensyn til den nærliggende § 3-beskyttede natur, så tilplantningen ikke medfører en tilstandsændring af mosen, eksempelvis som følge af øget skygge, bladnedfald eller ændrede hydrologiske forhold.

Mosen blev besigtiget den 4. november 2026. Mosen er tilgroet, skyggepåvirket og kun svagt fugtig. I den sydøstlige del er træ- og buskvegetationen særlig tæt, og bundvegetationen er meget sparsom. Mod nordvest er træerne og pilekrattet mindre tæt, og der trænger mere lys

ned til bundvegetationen (se billeder i bilag 2). Her forekommer blandt andet pletter med mose-bunke, lyse-siv samt enkelte kær-tidsler langs randen. Derudover blev der på mose-arealet blandt andet registreret hindbær, feber-nellikerod, stor nælde, lav ranunkel og stinkende storkenæb samt vedplanter som grå-pil, selje-pil, glansbladet hæg og hvidtjørn.

På baggrund af besigtigelsen er det kommunens vurdering, at risikoen for påvirkning af mosen varierer langs projektarealet. Den sydøstlige del af mosen er allerede tæt tilgroet med skyggende vedplanter og har kun meget sparsom bundvegetation. Her vurderes etablering af skov med hjemmehørende træ- og buskarter i en afstand af mindst 5 meter fra mosen ikke at medføre en væsentlig yderligere skyggepåvirkning eller på anden måde ændre mosens tilstand.

I den nordvestlige del er kronedækket mindre tæt, og der er højere forekomst af bundvegetation, særligt langs mosens rand. Ny skov tæt på denne del af mosen vurderes derfor at kunne medføre en øget skyggepåvirkning og dermed risiko for en tilstandsændring. Projektet er på den baggrund tilpasset, så de nordvestligste ca. 60 × 20 meter friholdes for tilplantning og bevares lysåbne.

Med denne projekttilpasning vurderer Herning Kommune, at skovrejsningen ikke vil medføre en tilstandsændring af den beskyttede mose. Projektet vurderes derfor ikke at kræve dispensation fra naturbeskyttelseslovens § 3.

Beskyttet natur efter naturbeskyttelseslovens § 3

Der er ikke registreret beskyttet natur på skovrejsningsarealet. Kommunens registrering er vejledende, og beskyttelsen afhænger af arealets faktiske tilstand. Det er ikke tilladt at etablere skov på beskyttet natur.

Arealet har længe været dyrket i regelmæssig omdrift og har de seneste år ligget som permanent græsmark der bliver pudset af årligt, senest med dyrkning af vårbyg i 2018. Arealet blev besigtiget d. 4. november 2026 og det fremstod artsfattigt og kun en anelse fugtigt. Almindelig hundegræs, mælkebøtte og lav ranunkel var meget dominerende. Derudover var der arter som almindelig hønsetarm, stor nælde, kruset skræppe og almindelig syre. På baggrund af historik, luftfotos og besigtigelsen vurderes det ikke at være beskyttet.

Natura 2000-områder

Nærmeste Natura 2000-område er Hessellund Hede (del af Natura 2000-området nr. 40), som ligger ca. 5,1 km nord fra ansøgte projekt. Hessellund Hede er udpeget til habitatområde (H227).

Herning Kommune vurderer, at projektet, som omhandler etablering af et nyt naturområde og ligger i en afstand af 5,1 km fra det berørte område, ikke vil medføre en væsentlig påvirkning af Natura 2000 området.

Vurderingen bygger på, at afstanden reducerer risikoen for direkte indvirkning på områdets naturværdier, og at projektets karakter ikke indebærer aktiviteter, der forventes at påvirke beskyttede arter eller naturtyper. Derfor vurderes det, at der ikke er behov for at gennemføre en konsekvensvurdering.

Beskyttede arter

Projektområdet er landbrugsjord, der historisk har været dyrket i omdrift, og som de seneste 8 år har været udlagt som permanent græsmark. Arealet er næringspåvirket og en anelse fugtigt, og der forekommer ingen tørre, bare pletter, som kan udgøre egnede levesteder for markfirben. Terrænet er ensformigt, uden knolde, tuer eller lavninger med vand, og det vurderes ikke at udgøre et egnet levested for padder. Arealet vurderes således ikke at indeholde egnede levesteder (yngle- eller rastesteder) for arter beskyttet af Habitatdirektivets bilag IV. Ledelinjer, der udgøres af eksisterende beplantninger, vil blive sløret over tid og skovens kanter (skovbryn), vil udgøre nye ledelinjer og jagtområder for padder, krybdyr og flagermus.

Der er ikke tilknyttet rødlistede arter til landbrugsjord og disse findes næppe i projektområdet. Projektet vil derfor ikke forringe levevilkårene for disse arter, tværtimod, vil skoven med lysåbne arealer, på sigt udvikle sig til nye levesteder.

Beskyttelseslinjer, diger og fredninger

Projektområdet overlappes ikke af beskyttelseslinjer, indeholder ikke beskyttede diger og er ikke omfattet af fredninger.

Vandløb, dræn og vurdering i forhold til vandmiljøet

Der er ingen beskyttede vandløb i projektområdet, og arealet er derfor ikke omfattet af vandløbslovens bræmmebestemmelser. Herning Kommune har heller ikke kendskab til dræn i eller omkring området.
Skovrejsning vil forbedre områdets evne til at tilbageholde og omsætte næringsstoffer, hvilket mindsker udvaskningen af kvælstof og gavner vandmiljøet. Effekten er størst i områder med lav retention, men understøtter også naturlige processer i områder med høj retention.

Efter vandløbslovens § 6, stk. 3 må der ikke plantes for tæt på rørlagte vandløb, herunder dræn, da rødder kan beskadige eller tilstoppe rør. Det kan føre til øgede vedligeholdelsesudgifter.

Lodsejer bør kende placeringen af eventuelle rørlagte vandløb og dræn for at undgå for tæt beplantning. Dræn kan fortsat være omfattet af lovgivningen, selv hvis de ikke har fungeret i længere tid.

Flytning eller sløjfning af dræn samt ændringer af vandløb kræver kommunal tilladelse. Yderligere dræning må ikke etableres uden en VVM-screening.

Grundvandsområder

Arealet ligger udenfor områder med drikkevandsinteresser og indvindingsoplande.

Skovrejsningen vurderes at have en positiv effekt på grundvandsbeskyttelsen. Da der generelt er lav pH i det højere liggende grundvand, foretrækkes tilplantning med løvtræer frem for nåletræer. Projektet består primært af løvskov.

Øvrige kommuneplanudpegninger

Projektområdet er udpeget som både værdifuldt landbrugsareal og område for store husdyrbrug.

Projektet vurderes at være i overensstemmelse med kommuneplanens retningslinjer og bidrager positivt til den økologiske sammenhæng i området.

Etablering af nye bevoksede arealer medfører øget ruhed i landskabet, hvilket har en positiv effekt på luftkvaliteten, da vegetationen kan opsamle kvælstof fra omkringliggende husdyrbrug og dermed reducere spredningen af næringsstoffer til sårbare naturområder.

Spildevandsplan
Projektområdet er ikke i konflikt med gældende Spildevandsplan.

Kulturmiljø og kulturarv
Projektområdet er ikke beliggende indenfor kulturmiljøer eller kulturarvsarealer.

Øvrige arealreservationer

Der er et 0,4 kV elkabel fra N1 langs randen af det ansøgte skovrejsningsområde mod sydøst.

Det har givet anledning til projekttilpasning, hvor skovrejsningsområdet afgrænses en anelse mod sydøst, så der ikke plantes træer i en afstand af minimum 1 meter til kablet.

Servitutter og elkabler

Der er ingen servitutter på arealet, der regulerer tilplantning.

Samlet vurdering og begrundelse for at meddele tilladelse

Herning Kommune vurderer, at hensyn til natur, grundvand, overfladevand og klima samlet set begrunder en tilladelse til skovrejsning, selvom arealet ligger i et område, hvor skovrejsning normalt er uønsket.

Der meddeles hermed tilladelse til skovrejsning på 0,86 ha, svarende til det område, der fremgår af figur 2, på matrikel nr. 1Ih, Skåphus, Ilskov.

Skovrejsningen etableres i tilknytning til eksisterende natur og vurderes derfor at passe naturligt ind i landskabet. Omdannelsen fra græsmark til skov vil samtidig øge naturværdien og forbedre levevilkår for lokale arter. Der forventes ingen negativ påvirkning af arter beskyttet efter Habitatdirektivets bilag IV.

Projektet bidrager desuden til langsigtet CO_2-binding og understøtter kommunens klimaindsats. Skovrejsningen er forenelig med kommuneplanens udpegninger og kan tillades efter jordressourcebekendtgørelsen.

Herning Kommune tillader derfor etablering af skov på det ansøgte areal. ’

Afgørelse i forhold til VVM-reglerne

Ifølge Miljøvurderingsloven[2], skal der ved visse anlæg foreligge en VVM-screening, inden projektet kan opstartes.

Etablering af ny skov er omfattet af bekendtgørelsens bilag 2, punkt 1d, og Herning Kommune, skal som VVM-myndighed vurdere, om projektet må antages at kunne få en væsentlig indvirkning på miljøet.

[2] Lovbekendtgørelse 2023-01-03 nr. 4 om miljøvurderinger

Derfor er der udarbejdet en VVM-screening i overensstemmelse med Miljøvurderingsloven bilag 6.

Herning Kommune har på baggrund af det indsendte projektmateriale vurderet, at den planlagte skovrejsning, ikke vil medføre væsentlige miljøpåvirkninger. Projektet vurderes hverken på grund af sin karakter, størrelse eller placering at udløse krav om miljøkonsekvensvurdering (VVM), jf. miljøvurderingslovens § 21, stk. 1.

Der er lagt vægt på følgende forhold:

- Skovrejsningen sker på eksisterende omdriftsarealer (landbrugsjord) og medfører ikke nedrivning af bygninger eller anlæg.
- Eksisterende læhegn og bevoksning bevares og integreres i den nye skov.
- Der etableres ikke et permanent hegn, hvilket sikrer dyrevildtets frie bevægelighed ved faunapassagen. Skovrejsningsområdet hegnes dog midlertidigt indtil træerne når over bidehøjde.
- Beplantningen tilpasses tekniske anlæg (elkabel fra N1), i overensstemmelse med gældende deklarationer.
- Skovrejsningen placeres uden for vejbyggelinjer
- Projektet påvirker ikke sårbare naturtyper eller beskyttede arter i området.
- Området for skovrejsning er ikke udpeget som råstofs interesseområde. Området indeholder heller ikke lavbundsjord.

Derudover vurderes det, at:

- Projektet vil ikke skæmme landskabet væsentligt eller sløre værdifulde udsigter, da området ikke rummer særlige landskabsinteresser.
- Skovrejsningen vil forbedre levevilkårene for vilde planter og dyr og dermed øge områdets naturværdi og økologiske funktionalitet.
- Projektet vil have en positiv effekt på beskyttelsen af grundvandsressourcen og vandmiljøet.

På baggrund af ovenstående vurderes det, at projektet ikke udløser VVM-pligt, og der skal derfor ikke udarbejdes en miljøkonsekvensrapport.

Der er redegjort nærmere for vurderingsgrundlaget i det vedlagte screeningsnotat i bilag 2.

Bemærk: Hvis projektet ændres, skal ændringen anmeldes til kommunen med henblik på vurdering af, om den udløser VVM-pligt.

Hvis skovrejsningen ikke er gennemført inden 3 år, bortfalder denne VVM screeningsafgørelse jf. § 39 i Miljøvurderingsloven. En ny afgørelse om VVM-pligt, vil være nødvendig, hvis skovrejsningen efterfølgende ønskes udført.

Høring af andre berørte myndigheder

Vi har vurderet, at N1 er berørte parter, som følge af et nedgravet 0,4 kV kabel langs kanten af projektområdet med sydøst, så der er foretaget en partshøring af N1 i perioden 28. oktober til 11. november 2026.

N1 har i den forbindelse bemærket, at der skal holdes en afstand på 1-2 meter på begge sider af kablet.

Opsamling høringssvar

Høringssvarene har givet anledning til projekttilpasninger, idet det godkendte skovrejsningsområde rykkes en meter længere mod nordvest, så der holdes tilstrækkelig afstand til kablet.

Offentliggørelse

Tilladelsen med VVM-afgørelse bliver i klageperioden lagt på kommunens hjemmeside *https://www.herning.dk/politik/offentliggoerelser-og-hoeringer*.

Afgørelsen ligger på Herning Kommunes hjemmeside fra 24. november til 22. december 2026.

Klagevejledning

Kommunens afgørelse efter jordressourcebekendtgørelsen (tilladelse til skovrejsning), kan påklages til Landbrugsstyrelsen (Styrelsen for Grøn Arealomlægning og Vandmiljø).

Dem der kan klage er dig som ansøger, Landbrug og Fødevarer, samt hovedorganisationerne for hhv. Danmarks Naturfredningsforening samt Friluftsrådet.

Klagefristen er 4 uger fra den dag, afgørelsen er meddelt den klageberettigede.
Klage sendes til os, og vi vil herefter videresende klagen til Landbrugsstyrelsen med vores bemærkninger.

Landbrugsstyrelsen vil herefter meddele dig afgørelsen af klagesagen, og sender samtidig afgørelsen til os samt til de klageberettigede organisationer

Hvis afgørelsen ønskes indbragt for domstolene skal dette ske inden 6 måneder efter afgørelsen er modtaget.

Tilladelsen må ikke udnyttes før klagefristen er udløbet.

Kommunens VVM-afgørelse kan kun påklages til Miljø- og Fødevareklagenævnet for så vidt angår retlige spørgsmål ifølge § 49 i Miljøvurderingsloven.

Afgørelsen kan påklages af enhver med retlig interesse i sagens udfald. Man kan f.eks. klage, hvis man ikke mener, at kommunalbestyrelsen har haft hjemmel til at træffe afgørelsen. En eventuel klage skal indsendes via Klageportalen, som kan findes via dette link https://naevneneshus.dk/start-din-klage/ Miljø- og Fødevareklagenævnet opkræver et gebyr for behandling af en klage.

Klagen skal være indsendt, så den er tilgængelig for Herning Kommune senest 4 uger efter tilladelsen er modtaget.

Sagen kan desuden indbringes for domstolene senest 6 måneder efter, at tilladelsen er modtaget.

Herning Kommune giver besked, hvis andre klager over afgørelsen.

Øvrige forhold

Arkæologiske forhold

Herning Kommune har ikke taget stilling til, om der kan forventes fund af fortidsminder på arealet. Kommunen henviser i stedet til Museum Midtjylland. Skulle der under etableringen af skov opstå fund, der kan være fortidsminder, skal arbejdet straks standses, og det lokale museum kontaktes med henblik på videre håndtering.

Med venlig hilsen

Tabita Malmgren Asmild
Naturmedarbejder/Biolog
Miljø og Klima

Bilag:

Bilag 1: VVM-screeningsnotat af skovtilplantning.
Bilag 2: Billeder af mosen fra besigtigelse d. 4. november 2026

Kopi sendt til:

Landbrug & Fødevarer, info@lf.dk
Danmarks Naturfredningsforening, dnherning-sager@dn.dk og herning@dn.dk
Dansk Ornitologisk Forening, natur@dof.dk og herning@dof.dk
Dansk Botanisk Forening, Jyllandskredsen, dbf.oestjylland@gmail.com
Museum Midtjylland, mwo@museummidtjylland.dk
Friluftsrådet, herning@friluftsraadet.dk og lokalraad@friluftsraadet.dk
Danmarks Sportsfiskerforbund, post@sportsfiskerforbundet.dk, vestjylland@sportsfiskerforbundet.dk
Dansk Kano- og Kajakforbund, miljoudvalg@kano-kajak.dk
Dansk Forening for Rosport, dffr@roning.dk
Styrelsen for Grøn Arealomlægning og Vandmiljø, mail@sgav.dk

Bilag 1: VVM-screeningsnotat af skovtilplantning

Vurderes det som en mulighed, at anlægget kan få indvirkning på miljøet med hensyn til følgende kriterier?	Ja	Nej	Bemærkninger
1.Projektets Karakteristika			
Projektets dimensioner		X	Projektområdet er på 0,86 hektar.
Kumulation med andre projekter		X	Der er ikke kendskab til andre projekter i området, som sammen med skovrejsningen vil påvirke miljøet væsentligt.
Anvendelsen af naturressourcer		X	Projektet indebærer ikke et væsentligt forbrug af naturressourcer, da skovrejsningen primært består i at plante træer på eksisterende landbrugsjord.
Affaldsproduktion		X	Projektet forventes ikke at medføre nævneværdig affaldsproduktion, da skovrejsningen primært består i at plante træer på arealet.
Forurening og gener		X	Skovrejsning har en positiv effekt på miljøet, især i forhold til at beskytte grundvandet. Arealet har tidligere været dyrket landbrugsjord, hvor der typisk anvendes gødning og sprøjtemidler. Da der ikke bruges kemiske bekæmpelsesmidler i forbindelse med skovrejsningen, vurderes projektet ikke at medføre forurening eller gener for omgivelserne.
Risikoen for uheld, navnlig under hensyn til de anvendte stoffer og teknologier		X	Der vurderes ikke at være risiko for uheld i forbindelse med projektet. Den fremtidige drift af skoven vil ikke indebære brug af kemiske bekæmpelsesmidler eller gødning.
2.Projektets geografiske placering			
Den miljømæssige sårbarhed i de geografiske områder, der kan blive berørt af projektet: Nuværende arealanvendelse Naturressourcernes relative rigdom, kvalitet og regenereringskapacitet i området		X	Nuværende arealanvendelse er landbrugsjord, hvor arealet har ligget som permanent græsmark siden 2019.
		X	Området vurderes at have gode forudsætninger for at udvikle sig naturligt, når det tilplantes med skov. Skovrejsningen vil bidrage til at styrke naturkvaliteten og gøre området mere robust over tid.

Det naturlige miljøs bæreevne med særlig opmærksomhed på følgende områder: **a)** vådområder (herunder vandløb og søer)		X	I området er der ingen vandløb, søer eller andre vådområder, som ligger inden for selve projektområdet. Derfor er der ikke risiko for, at skovrejsningen påvirker vandløb eller søer direkte. Det betyder også, at der ikke gælder særlige beskyttelseszoner eller bræmmebestemmelser her. Da skov typisk hjælper med at holde på jorden og mindske udvaskning af næringsstoffer, vurderes det, at projektet ikke vil belaste de nærliggende vådområder, men tværtimod kan være med til at beskytte vandmiljøet i området.
f) områder, der er registreret, beskyttet eller fredet ved national lovgivning, EF-fuglebeskyttelsesområder og habitatområder		X	Der findes ingen beskyttede naturtyper efter naturbeskyttelseslovens § 3 inden for projektområdet. Mod nord og øst grænser projektområdet op til en beskyttet mose. I den sydøstlige del er afstanden mellem den planlagte skov og mosen 5 meter. Mosen er tilgroet og generelt præget af skygge fra eksisterende træ- og buskvegetation. I den mest tilgroede og skyggepåvirkede del vurderes skovrejsning i en afstand af 5 meter ikke at medføre en væsentlig yderligere skyggepåvirkning. Mod nordvest er mosen en anelse mere lysåben og har en mere udviklet bundvegetation. Projektet er tilpasset, så der ikke etableres ny skov inden for mindst 30 meter af denne del af mosen. På den baggrund vurderes skovrejsningsprojektet ikke at medføre en negativ påvirkning af den beskyttede mose eller en tilstandsændring af den beskyttede natur. Nærmeste Natura 2000-område er Hessellund Hede (del af Natura 2000-området nr. 40), som ligger ca. 5,1 km nord fra ansøgte projekt. Hessellund Hede er udpeget til habitatområde (H227). Kommunen vurderer, at skovrejsningen ikke vil påvirke Natura 2000-området væsentligt. Det skyldes især afstanden til området og projektets begrænsede omfang. Der er derfor ikke behov for at lave en nærmere konsekvensvurdering. Projektområdet vurderes heller ikke at være levested for arter, der er særligt beskyttet efter EU's naturbeskyttelsesregler (bilag IV-arter). Der er desuden ikke registreret rødlistede arter i området, og projektet vurderes derfor ikke at forringe levevilkårene for sjældne eller truede dyr og planter.
g) områder, hvor de fastsatte miljøkvalitetsnormer allerede er overskredet **h)** tætbefolkede områder		X	Der er ikke kendskab til, at miljøkvalitetskravene i området er overskredet. Projektet vurderes derfor ikke at forværre miljøtilstanden.

g) vigtige landskaber set ud fra et hi storisk, kulturelt, arkæologisk, æstetisk eller geologisk synspunkt.		X	Projektområdet ligger ikke i et tætbefolket område. Skovrejsningen forventes derfor ikke at påvirke naboer eller medføre gener for mennesker i området.
		X	Området vurderes ikke at have særlige landskabelige værdier, som vil blive påvirket af projektet – Skoven vil ikke påvirke historiske landskaber, kulturarv, arkæologiske lag, æstetik eller geologi. Skovrejsningen forventes derfor ikke at ændre områdets karakter væsentligt. Museum Midtjylland har vurderet om projektet kan skade skjulte fortidsminder og har ingen bemærkninger til projektet.

3. Arten af kendetegn ved den potentielle indvirkning på miljøet
Projektets forventede væsentlige virkninger på miljøet skal ses i relation til de kriterier, der er anført under punkt 1 og 2 under hensyn til projektets indvirkning på følgende faktorer:

a) indvirkningens størrelsesorden og rumlige udstrækning (f.eks. geografisk område og antallet af personer, der forventes berørt)	Skoven bliver ca. 0,86 ha, og påvirkningen er derfor lille og begrænset til selve området. Projektet ligger i landzone, og det forventes ikke, at nogen personer bliver berørt.
b) indvirkningens art	Skovrejsningen medfører kun mindre og lokale ændringer i området. Påvirkningen er positiv for naturen, da arealet går fra landbrugsjord til skov.
c) indvirkningens grænseoverskridende karakter	Skovrejsningen har ikke en grænseoverskridende karakter.
d) indvirkningens intensitet og kompleksitet	Skovrejsningen vil kun ændre området lidt og på en enkel måde. Det er en naturlig omdannelse fra mark til skov, og der opstår ikke nogen komplicerede eller kraftige påvirkninger.
e) indvirkningens sandsynlighed	Det er meget usandsynligt, at skovrejsningen vil give negative påvirkninger af miljøet. Projektet består af en naturlig omdannelse fra dyrket mark til skov, og der er ingen forhold, der peger på risiko for problemer. De forventede påvirkninger er derfor både små og meget lidt sandsynlige.
f) indvirkningens forventede indtræden, hyppighed og reversibilitet.	Skovrejsningen vil påvirke området gradvist, efterhånden som træerne etablerer sig, men der er ikke tale om hyppige eller gentagne påvirkninger. Da skoven ikke bliver omfattet af fredskovspligt, kan arealet om ønsket ændres tilbage til landbrugsdrift igen. Det forudsætter dog fornyet VVM screening. Påvirkningen er derfor reversibel.
g) kumulation af projekters indvirkninger med indvirkningerne af andre eksisterende og/eller godkendte projekter	Ingen
h) muligheden for reelt at begrænse indvirkningerne.	Det er ikke nødvendigt at begrænse indvirkningerne, da skoven er et naturforbedrende indgreb og skovrejsningen ikke er til væsentlig ugunst for nogen personer.

Tabel: Skema lavet ud fra kriterier i bilag 6 miljøvurderingslovbekendtgørelsen.

Vurdering af indvirkningernes væsentlighed

Vurdering er baseret på de kriterier i bekendtgørelsens bilag 3, som vedrører kendetegn ved den potentielle miljøpåvirkning, og skal ses i relation til de kriterier, som er opstillet i ovenstående skema og vurdering af indvirkningernes væsentlighed.

Konklusion VVM-screening

Herning Kommune vurderer på baggrund af det foreliggende projektmateriale, at den ansøgte skovrejsning, hverken på baggrund af dens art, dimensioner eller placering, antages at kunne påvirke miljøet væsentligt.